

| Data | Godz. | Niedziela Chrztu Pańskiego |
|--------------------|-------|--|
| Poniedziałek 14.01 | 7:00 | Zm. Jan Kozik /int od rodziny Panocha/ |
| | 8:00 | Zm. Józef , Jan, Maria Winniccy oraz zmarli rodzice/int od Stanisława/ Zm. Maria Orlińska /greg/ |
| | 17:00 | Zm. Paweł, Piotr, Małgorzata Lorenc, Wincenty, Franciszka Pachana |
| Wtorek 15.01 | 7:00 | Zm. Maria Orlińska /greg/ |
| | 8:00 | Zm. Krzysztof, Bernarda Marczak, Mieczysław , Ludwik, Franciszka Farbaniec |
| | 17:00 | Zm. Helena w 2 rocz śmierci oraz Józef Szałaj w 23 rocz śmierci Zm. Michał Farbaniec w 10 rocz śmierci/int od żony z rodziną/ |
| Środa 16.01 | 7:00 | Zm. Maria Orlińska/greg/ |
| | 8:00 | Zm. Katarzyna, Mikołaj Mezglewscy Zm. Antoni Słabczyński/int od Rodziny Geborys/ |
| | 17:00 | Zm. Mieczysław, Józef, Michał. Jan, Bolesława, Aneta Zawada O Boże błogosł, opiekę Matki Bożej, łaskę zdrowia dla Felicji i Józefa Lorenc –Listonosza |
| Czwartek 17.01 | 7:00 | Zm. Maria Orlińska /greg/ |
| | 8:00 | Zm. Maria Żubik Zm. Siostra Wojciecha/int od Stanisławy i Teresy/ |
| | 17:00 | Zm. Józef Zielonka Zm. Stanisław Słabczyński /od Marii i Józefa Puchalik/ |
| Piątek 18.01 | 7:00 | Zm. Teresa, Wojciech, Bronisław Mezglewski |
| | 8:00 | Zm. Anna, Hilary, Paweł, Józef, Helena Szymczakowscy Zm. Apolonia, Andrzej, Jan Patlewicz |
| | 17:00 | O Boże błogosł, opiekę Matki Bożej, zdrowie dla Mariana, Antoniego, Józefa, Jana Lorenc/int od mamy/ Zm. Maria Orlińska /greg/ |
| Sobota 19.01 | 7:00 | Zm. Maria Orlińska /greg/ |
| | 8:00 | O Boże błogosł, opiekę Matki Bożej, zdrowie dla Władysławy Madej Dziękczynna za otrzymane łaski z prośbą o Boże błogosł, i dalszą opiekę |
| | 17:00 | Zm. Jerzy, Wiesław Kropaczek |
| Niedziela 20.01 | 7:00 | Zm. Siostra Wojciecha/int od Sióstr Sercanek z Rzeszowa/ |
| | 8:00 | Zm. Maria Orlińska /greg/ Dziękczynna z prośbą o Boże błogosł, opiekę Matki Bożej, zdrowie dla Henryka |
| Wola | 9.30 | Zm. Stanisława Patlewicz |
| | 11:00 | O Boże błogosł, opiekę Matki Bożej, wstawiennictwo świętych Patronek Jaśliskich dla Księdza Sebastiana z okazji imienin Zm. Jan Bukowczyk /int od Kazimierzy Kanarek/ W intencji Parafii |
| | 16:00 | Zm. Stanisław , Bernarda Skubińscy |



jasliska.przemyska.pl

Sanktuarium Królowej Nieba i Ziemi

SYGNATURKA JAŚLISKA

Rok XII nr 2. 13. 01 . 2019



Chrzest w naszym życiu

Święto chrztu Pańskiego kończy w Kościele okres Bożego Narodzenia i wprowadza w "czas zwykły w ciągu roku". Św. Marek sytuując opis chrztu na początku swojej Ewangelii podkreśla wagę tego faktu dla Jezusa i każdego chrześcijanina. Wszyscy Ewangelisci zwracają uwagę trzy symboliczne elementy chrztu, którymi są: woda, Duch Święty i Głos z nieba. W czasach Jezusa chrzest poprzez zanurzenie w wodzie praktykowała między innymi grupa religijna Eseeńczyków. Jan Chrzciciel nadał mu nowy wymiar. Chrzest Jana miał charakter inicjacji; wprowadzał do wspólnoty oczekujących bliskiego przyjścia Mesjasza. Poprzedzało go wyznanie grzechów, które pozostawiano w nurtach wody. Człowiek obmyty wodą łączył się "z boskim źródłem życia". Jezus również wszedł w nurty wody, biorąc na siebie grzech świata. Jest nim ludzka słabość, nędza, a przede wszystkim prometejska pycha, wskutek której człowiek sądzi, że może zająć miejsce Boga. Drugim symbolem chrztu jest gołębicą, która obrazuje Ducha Świętego. Egzegeci w różny sposób interpretują gołębicę. Mamy tutaj odniesienie do Ducha, który unosił się nad pierwotnym chaosem, gdy Bóg kształtował świat. Gołębicą pojawia się również po potopie, gdy przynosi Noemu radosną wiadomość o ustąpieniu wód, czyli końcu kary Bożej. W poezji i Biblii gołębicą symbolizuje miłość. W czasie chrztu miłość Boża spłynęła na Jezusa, a poprzez Niego na cały świat. Chrzest Jezusa jest również otwarciem nieba łaski i miłosierdzia Boga. Bóg dał usłyszeć "swój głos". Przemówił

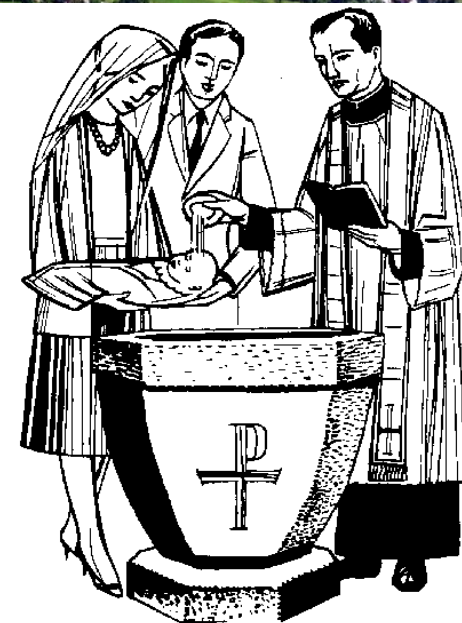

do nas językiem miłości. Słowa, które skierował do Syna: Tyś jest mój Syn umiłowany, w Tobie mam upodobanie, kieruje do każdego z nas. Pomimo naszych niewierności i odejść, niewłaściwych grzesznych wyborów, kreowania własnych bogów i służenia im, On pozostaje wierny. Ciągłe na nowo "adoptuje nas" i zapewnia o swojej nieprzerwanej miłości. Dzień ten przypomina o naszym chrzcie. Starożytni chrześcijanie budowali wspaniałe starożytne baptysteria, które świadczą o wadze, jaką przywiązywali do sakramentu inicjacji. Byli dumni z przynależności do Chrystusa. Wiara, radość i entuzjazm sprawiały, że nie

wahali się oddać za Niego życia. Dzisiaj obserwujemy pewien dualizm; z jednej strony być może jesteśmy u załazków nowej wiosny Kościoła (Jan Paweł II), szczególnie w krajach misyjnych, gdzie znak chrześcijański wiąże się niejednokrotnie z prześladowaniami i wymaga wielkich ofiar, odwagi i głębokiej wiary. Z drugiej jednak strony spotykamy się z "profanacją" sakramentu chrztu w codziennym życiu, a nawet prośbami o wykreślenie swego nazwiska z księgi chrztów (przynależności do Chrystusa). Chrzest, który dla chrześcijan starożytnych był podstawą dumy, dla nas bywa powodem wstydu. Wielu z nas można zapytać: Co uczyniliście z waszym chrztem. Wato się zastanowić: Jakie jest moje doświadczenie Boga Ojca i siebie jako umiłowanego syna (córci) Boga? Jakie miejsce w moim życiu duchowym zajmuje Duch Święty? Jaki sens ma dla mnie sakrament chrztu świętego? Czy nie wstydzę się przynależności do Chrystusa? /Red./

Różaniec Róż Różańcowych -2019

Św. Faustyna:

Marzec-3
Maj-12
Lipiec-21
Wrzesień-29
Grudzień-8

Św. Anna

Marzec-10
Maj-19
Lipiec-28
Wrzesień-6
Grudzień-15

Św. Genowefa

Styczeń-6
Marzec-17
Maj-26
sierpień-4
październik - 13
Grudzień-22

Św. Katarzyna

Styczeń-13
Marzec-24
Czerwiec - 2
sierpień-11
październik - 20
Grudzień-29

Św. Dominik

Styczeń-20
Marzec-31
Czerwiec - 27
sierpień-18
październik - 27

Św. Jan Paweł II

Styczeń-27
Kwiecień -7
Czerwiec - 16
sierpień-25
listopad - 3

Św. Joanna Molla

luty-3
Kwiecień -14
Czerwiec - 23
Wrzesień -1
listopad - 10

Św. Rita z Cascii

luty-10
Kwiecień -21
Czerwiec - 30
Wrzesień -8
listopad - 24

Św. Karolina Kózka

luty-17
Kwiecień -28
lipiec - 7
Wrzesień -15
listopad - 24

Św. Stanisław Kostka

luty-24
maj -5
Lipiec - 14
Wrzesień -22
grudzień - 1

PIELGRZYMKA DO ZIEMI ŚWIĘTEJ

Jakiś czas temu w sygnaturce pojawiło się ogłoszenie dotyczące pielgrzymki do Ziemi Świętej na feriiach 2020 r. Przez pomyłkę został podany termin w lutym. Ferie w 2020 r. w naszym województwie będą w styczniu. A właściwy termin pielgrzymki to 11-18 stycznia 2020 r. Na chwilę obecną zapisanych jest 35 osób. Liczba miejsc ograniczona—45. Pierwsze spotkanie organizacyjne odbędzie się w maju lub czerwcu z przedstawicielami z biura podróży (tego samego co organizowało wyjazd

do Francji i na Chorwację). Do jesieni trzeba wpłacić zaliczkę 1000 zł. (całkowity koszt to ok. 3200 zł. w zależności od kursu dolara, którym płaci się w Izraelu). Wymagany paszport. W razie różnych pytań proszę zwracać się do ks. wikariusza. /ks. Sebastian/

PIELGRZYMKA NA LITWĘ I NA MAZURY

W dniach 23-26 czerwca 2019 r. zostanie zorganizowana pielgrzymka do Wilna, Sokółki, św. Lipki, Gietrzwałdu i innych ciekawych miejsc na północy Polski. Koszt 690 zł i 20 E.



Plan: (nie trzeba paszportu)

1.DZIEŃ ndz. 23.06.2019 PRZEJAZD

Zbiórka uczestników pielgrzymki o godz. 22:00 i wyjazd w kierunku Sokółki.

2.DZIEŃ pn. 24.06.2019 SOKÓŁKA, AUGUSTÓW, STUDZIENICZNA

Przyjazd ok. godz. 8:00 do Kościoła pw. św. Antoniego Padewskiego w Sokółce, w którym miało miejsce niezwykle wydarzenie Cudu Eucharystycznego. (Msza Święta) Zwiedzenie kościoła i zapoznanie się z historią Cudu Eucharystycznego. Około godz. 10- tej przejazd do Augustowa. Około godziny 11:30 rejs statkiem po kanale Augustowskim do miejscowości Studzieniczna – Szlak Papieski. Nawiedzenie Sanktuarium w Studzienicznej. W miarę możliwości czasowych przejazd do Wigier i zwiedzanie pokamedulskiego zespołu klasztornego, największej perły Suwalszczyzny nad jeziorem Wigry. Następnie przejazd do hotelu, zakwaterowanie, obiadokolacja i nocleg.

3.DZIEŃ wt. 25.06.2019 WILNO

Wczesne śniadanie, przejazd na Litwę do Wilna. Msza Św. w Ostrej Bramie. Około godz.12:30 (czasu litewskiego) spotkanie z

przewodnikami i zwiedzanie: brama Bazyliaków, kościół św. Kazimierza, obraz Miłosierdzia Bożego, plac uniwersytecki, pałac prezydencki, plac katedralny i katedra. Domek, gdzie był malowany obraz „Jezu ufam Tobie” przy ul. Rossa, Kościół, św. Piotra i Pawła. Około godz. 17:30 wyjazd powrotny do hotelu, obiadokolacja, nocleg.

4.DZIEŃ śr. 26.06.2019 ŚWIĘTA LIPKA, GIETRZWAŁD, POWRÓT

Wczesne śniadanie 6:00, wykwaterowanie i o godz. 7:00 wyjazd w kierunku Świętej Lipki. Zwiedzanie sanktuarium maryjnego oraz muzeum. O godz. 12:00 wyjazd do Gietrzwałdu. Msza Św. w sanktuarium Matki Bożej Gietrzwałdzkiej, czas wolny – możliwość dojścia do źródelka, dróżki. Obiad o godzinie 16:30 i około godz. 17.00 wyjazd w drogę powrotną. Przyjazd do Jaślik ok. godz. 2:00 dnia następnego. /ks. Sebastian/

Ogłoszenia duszpasterskie

Wraz z dzisiejszą niedzielą kończymy w liturgii Okres Bożego Narodzenia, chociaż kolędy w liturgii i w naszych rodzinach śpiewamy tradycyjnie do 2 lutego. W sobotę zakończyliśmy wizytę duszpasterską. Bóg zapłać wszystkim za bardzo serdeczne przyjęcie, za życzliwość, otwartość oraz za wszystkie ofiary złożone z racji kolędy, które przeznaczyliśmy na remont kościołów. We wtorek w Jaślikach o 16 zbiórka dla ministrantów. W środę o 16, próba dla scholii młodszej. W piątek o 17 spotkanie dla KSM-u. W piątek 18 stycznia rozpoczyna się Tydzień Modlitw o Jedność Chrześcijan. W sobotę 19 stycznia, wspomnienie św. Józefa Sebastiana Pelczara - patrona naszej archidiecezji. W przyszłą niedzielę na sumie będziemy modlić się za wstawiennictwem Matki Bożej i św. Sebastiana o Boże błogosławieństwo i potrzebne łaski dla ks. Sebastiana. W czwartek o 16 Adoracja, następnie Msza św. Dziękujemy za utrzymanie czystości w naszych świątyniach, na kolejny tydzień prosimy następujące osoby: Teresa Niziołek, Stanisław Lorenc, Józef Krężel, Władysława Koperstyńska, Wiesław Kwaśnik, Marzena Lorenc, Maria Rusinek, Bożena Puchalik, Wiesława Sroka Na Woli: Beata Farbaniec i Władysław Chowaniec